Р Е П У Б Л И К А Б Ъ Л Г А Р И Я

Министерство на околната среда и водите

РЕГИОНАЛНА ИНСПЕКЦИЯ ПО ОКОЛНАТА СРЕДА И ВОДИТЕ ВАРНА

УТВЪРДИЛ:

ЕМИЛ ДИМИТРОВ
Министър на околната среда и водите

Съгласувал:

Красимир Живков
Заместник-министър

Г О Д И Ш Е Н П Л А Н

за контролната дейност на РИОСВ Варна за 2020 г.

Директор на РИОСВ Варна

януари 2020 г.

Съдържание

Текстова част Стр.

1. Обхват на плана
   1.1. Период от време и географска област
   1.2. Задачи, компетенции и задължения на РИОСВ, вкл. организационна структура
   1.3. Мисия и цели на РИОСВ.
   1.4. Национални политики, приоритети и приложимо законодателство
2. Околна среда, дейности и инсталации
   2.1.Състояние на околната среда - екологични проблеми в района
   2.2. Контролирани дейности
   2.3. Контролирани инсталации
      2.3.1. Въздействие върху околната среда и дейност
      2.3.2. Съответствие със законодателството
      2.3.3. Регистър на инсталации и дейности с издадени КР
      2.3.4. Регистър на СЕВЕЗО обекти
      2.3.4.1 Списък на групите от СЕВЕЗО обекти, при които е възможен ефектът на доминото съгласно чл. 116 з, ал. 1 от ЗООС
      2.3.4.2 Списък на СЕВЕЗО обектите, при които определени външни рискове или източници на опасност биха могли да увеличат риска или последствията от голяма авария в тези предприятия/съоръжения
3. Изпълнение на плана за преходната година
   3.1. Цели, които е трябвало да постигнем
   3.2. Входна, изходна информация и резултати
   3.3. Оценка
4. Планирано изпълнение за годината
   4.1. Приоритети
   4.2. Цели
   4.3. Процедури за планови и извънпланови проверки
   4.4. Процедури за координиране с други контролни органи
   4.5. Процедури за преглед/актуализация

Приложение: Таблична част

1. Регистри на обектите за контрол
2. Планирани обекти за контрол през 2020 г.
3. Програми за планирани проверки по компоненти и фактори на околната среда
   3.1. Въздух
   3.2. Води
   3.3. Почви
   3.4. Управление на отпадъците
   3.5. Биологично разнообразие и Национална екологична мрежа (НЕМ)
   3.6 ОВОС и ЕО
   3.7. Контрол по предотвратяване на промишлено замърсяване
   3.8. СЕВЕЗО и химикали
   3.9. Ограничаване изменението на климата
   3.10. Комплексни проверки

1. Обхват на плана

1.1. Период от време и географска област

Планът за дейността на РИОСВ–Варна, обхваща периода 01.01.2020 - 31.12.2020 г. по компоненти, фактори на околната среда и други дейности от компетенциите на РИОСВ.

Регионалната инспекция по околната среда и водите–Варна, е териториално звено на Министерството на околната среда и водите с предмет на дейност опазване и защита на въздуха, водите и почвите от замърсяване и увреждане; управление на отпадъците; опазване на биологичното разнообразие и защитените територии; събиране и предоставяне на информация за състоянието на околната среда и водите.

Регионът, в който РИОСВ–Варна, осъществява функциите си, е разположен в североизточната част на Република България като обхваща 20 общини с 374 населени места в областите Варна и Добрич с обща площ 8899 кв. км.

Седалище/ брой експерти	**Териториален обхват**				
	Област с административен център	**Население на областта (бр.)**	**Общини**	**Население на общината (бр.)**	**Площ на общината кв. км**
Варна Численост: 50бр.	Варна 159 населени места	473 961	Аврен	8 580	380
			Аксаково	20 475	472
			Белослав	10 936	91.3
			Бяла	3762	161,8
			Варна	343 602	237.5
			Ветрино	5 210	293.121
			Вълчи дол	9 852	472.5
			Девня	8 727	100.98
			Долни чифлик	19 186	487
			Дългопол	14 092	442
			Провадия	22 344	576.6
			Суворово	7 195	216
	Добрич 215 населени места	186 445	Балчик	20 147	523
			Генерал Тошево	14 633	986
			Добрич-селска	21 532	1 296
			Добрич – град	89 627	109.497
			Каварна	15 095	983
			Крушари	4 510	417.5
			Тервел	15 971	583
			Шабла	4 930	70.087

В териториалния обхват на РИОСВ-Варна, попадат следните защитени зони от екологичната мрежа Натура 2000:

- 16 защитени зони за опазване на дивите птици;
- 25 защитени зони за опазване на природните местообитания и дивата флора и фауна;
- 58 защитени територии.

1.2. Задачи, компетенции и задължения на РИОСВ, вкл. организационна структура

Организационна структура

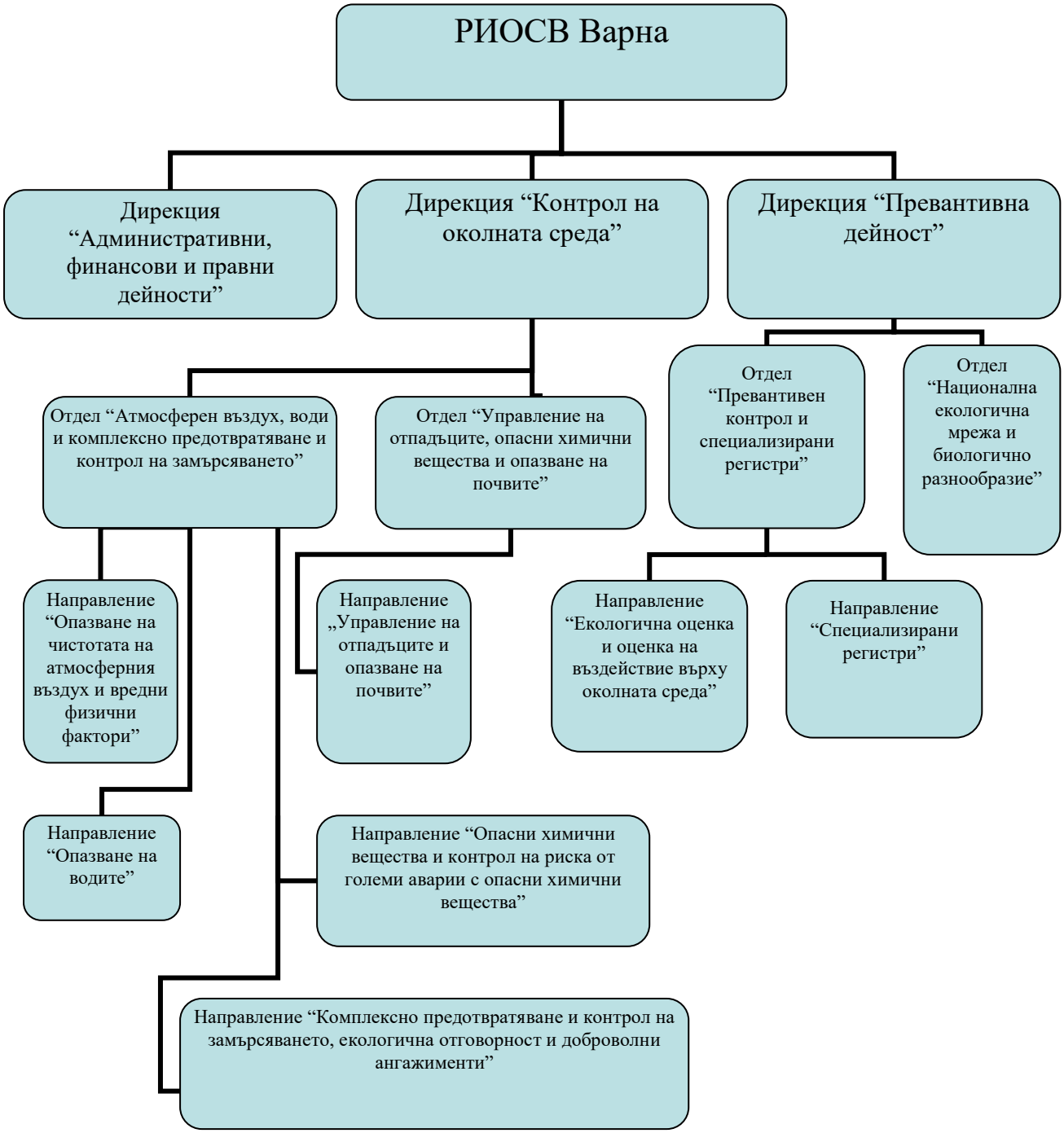

При провеждане на своята дейност РИОСВ-Варна, изпълнява регулиращи, контролни и информационни функции.

При осъществяване на регулиращите функции РИОСВ–Варна, разработва или участва в разработването на документи в областта на опазването на околната среда и устойчивото ползване на природните ресурси и провежда на регионално равнище на дейности, свързани с политиката на държавата в тази област.

Контролните функции на РИОСВ–Варна, включват осъществяването на превантивен, текущ и последващ контрол, свързан с прилагането на нормативните актове,

регламентиращи качеството на компонентите на околната среда и факторите, които й въздействат.

Функциите по превантивен контрол върху компонентите на околната среда и факторите, които им въздействат, се осъществяват съобразно законовите и подзаконовите нормативни актове.

При осъществяване на функциите по текущия и последващия контрол РИОСВ-Варна, извършва проверки, наблюдения и възлага извършване на анализи от лабораториите към ИАОС в изпълнение на произтичащите от законовите и подзаконовите нормативни актове задачи.

При изпълнение на правомощията си по осъществяване на превантивен, текущ и последващ контрол длъжностните лица на РИОСВ-Варна:

- Извършват проверки, съставят предупредителни и констативни протоколи, дават предписания със срокове и отговорници, контролират тяхното изпълнение, изискват и имат право да получават справки, документи и писмени обяснения от представителите на проверяваните обекти съгласно действащото законодателство;
- Съставят актове за установяване на административни нарушения (АУАН) съобразно предоставената им компетентност;
- Имат право на свободен достъп до всички обекти на територията на РИОСВ–Варна, за извършване на проверка, когато дейностите в тях са настоящи или потенциални източници на замърсяване или увреждане на околната среда;
- Имат право да изискват и да получат съдействие от държавните и общинските органи, организации, юридически и физически лица;
- Участват и съдействат при създаването и функционирането на Националната система за мониторинг на околната среда в рамките на правомощията си;
- Налагат принудителни административни мерки (ПАМ) съобразно предоставените им компетенции и съгласно нормативните актове, касаещи дейността на РИОСВ-Варна.

Функциите по превантивен контрол върху компонентите на околната среда и факторите, които им въздействат, се осъществяват съобразно законовите и подзаконовите нормативни актове за:

- Предотвратяване от замърсяване или увреждане и възстановяване на околната среда от замърсяване или увреждане:

а) Чрез произнасяне с решение по ОВОС или с решение за преценяване на необходимостта от извършване на ОВОС за инвестиционни предложения за строителство, дейности и технологии, за които компетентен орган за произнасяне е директорът на РИОСВ, и участие в такива процедури, когато компетентен орган е министърът на околната среда и водите;

б) Чрез издаване на решение за преценяване на необходимостта от извършване на ЕО, становища по ЕО на планове и програми в случаите, когато компетентен орган е директорът на РИОСВ, и участие в такива процедури, когато компетентен орган е министърът на околната среда и водите;

При осъществяване на функциите по текущия и последващ контрол РИОСВ-Варна извършва проверки, наблюдения и възлага извършване на анализи от лабораториите към ИАОС в изпълнение на произтичащите от законовите и подзаконовите нормативни актове задачи, включително и за:

- Реализация на устройствените планове и на инвестиционните проекти в селищните и извънселищните територии и зоните им на влияние по отношение на:

а) изпълнението на условията в решенията по ОВОС и в решенията за преценяване на необходимостта от извършване на ОВОС за инвестиционни предложения на съответните етапи от тяхната реализация;

б) съобразяването на условията и мерките от становищата по ЕО и решенията за преценяване на необходимостта от извършване на ЕО преди одобряване на планове и програми и по време на наблюдението и контрола при прилагането на плановете и програмите.

1.3. Мисия и цели на РИОСВ

Мисията на Регионалната инспекция по околната среда и водите Варна е да съхрани природните богатства на територията на област Варна и Добрич и да осигури здравословна околна среда за населението й. Това в дългосрочен план зависи от предотвратяването на деградацията на околната среда и въвеждането на устойчиви модели на производство и потребление, които са съобразени с капацитета и възможностите за възстановяване на екосистемите.

В изпълнение на Целите на МОСВ и на бюджетната прогноза на министерството въпреки забелязаната положителна тенденция и в предвид продължителността на проблемите, през 2019 г. РИОСВ–Варна, продължава да следва няколко стратегически цели, а именно:

- *По-здравословна околна среда за по-добро качество на живот*

Тази цел ще бъде постигната чрез:

1. намаляване нивата на емисиите до достигане на общоевропейските норми за качество на атмосферния въздух (КАВ) върху територията контролирана от инспекцията.
2. прекратяване употребата на вещества, които нарушават озоновия слой и намаляване емисиите на флуорирани парникови газове.
3. предотвратяване на големи аварии с опасни вещества и ограничаване на последствията от тях.
4. предотвратяване и намаляване на шума от промишлени обекти/инсталации.
5. съхраняване и подобряване качеството на повърхностните и подземни води с цел осигуряване на необходимото количество и качество за нуждите на населението, водните екосистеми, икономиката и селското стопанство на страната.
6. предотвратяване замърсяването на почвите.

   Екологичният резултат от постигането на целта е достигане качество на околната среда, където степента на предизвиканото от човешката дейност замърсяване да не оказва съществено влияние и да не представлява риск за здравето на хората.

- *Насърчаване на устойчивото потребление и производство*

Тази цел ще бъде постигната чрез устойчиво управление на отпадъците.

Екологичният резултат от постигането на целта е намаляване на въздействието върху околната среда, свързано с използването на природните ресурси и генерирането на отпадъци, чрез подобряване на общите екологични характеристики на продуктите по време на целия им жизнен цикъл, насърчаване и стимулиране търсенето на по-добри продукти и производствени технологии.

- *Ограничаване и спиране на загубата на биологично разнообразие*

Тази цел ще бъде постигната чрез устойчиво управление на биологичното разнообразие и опазване на местообитания и видове с европейско и национално значение от Националната екологична мрежа и извън нея.

Екологичният резултат от постигането на целта е подобряване на състоянието на екосистемите, ограничаване и спиране на загубата на биологично разнообразие, чрез създаване и разширяване на Националната екологична мрежа, по-добро интегриране на политиката за опазване на биоразнообразието в секторните политики, по-ефективни действия против агресивни инвазивни видове в българската природа.

За постигане на целта към настоящия момент е създадена част от НЕМ - в териториалния обхват на РИОСВ-Варна, са обявени **58** защитени територии; определени са **41** защитени зони от екологичната мрежа Натура 2000 (**16** защитени зони за опазване на дивите птици и **25** защитени зони за опазване на природните местообитания и на дивата флора и фауна), от които обявени със заповеди са: **16** защитени зони за опазване на дивите птици и **3** защитени зони за опазване на природните местообитания и на дивата флора и фауна.

През следващите години предстои инспекцията да вземе участие в подготовката за обявяване на останалите защитени зони за опазване на природните местообитания и на дивата флора и фауна на нейна територия.

- *Формиране на нови модели на поведение на обществото, щадящи околната среда и съдействащи за устойчивото развитие, както и осигуряване на по-качествена информация и мониторинг за околната среда*

Тази цел ще бъде постигната чрез повишаване на общественото съзнание, културата, образованието и формиране на нови модели на поведение на обществото щадящи околната среда и съдействащи за устойчивото развитие.

Екологичният резултат от постигането на целта е подобряване на достъпа до информация, по-ефективно участие на обществеността в процеса на вземането на решения за околната среда, по-добро интегриране на образованието по околна среда и устойчиво развитие в учебните програми, формиране на нова култура и модели на поведение щадящи околната среда и съдействащи за устойчивото развитие в различни групи на обществото и преди всичко на младите хора.

1.4. Национални политики, приоритети и приложимо законодателство

Националната политика в областта на околната среда се реализира основно чрез Закона за опазване на околната среда. Подзаконовите актове и взаимовръзката с нормативната уредба на Република България осигуряват интегрирано управление на процесите, свързани с въздействието върху околната среда.

Приоритетите при планиране на контролната дейност на РИОСВ–Варна, и през 2019 г. ще продължат да следват приоритетите, изведени в националните политики, провеждани на местно ниво, съгласно стратегиите, програмите, плановете и съществуващото законодателство по околна среда, а именно:

- ***Политика:*** Намаляване на вредните емисии в атмосферата и подобряване качеството на атмосферния въздух.
- ***Приоритет:*** Намаляване на общите годишни емисии на серен диоксид, азотни оксиди и летливи органични съединения във въздуха от източници на територията, контролирана от РИОСВ-Варна, с цел достигане на националните тавани.
- ***Политика:*** Оценка, управление и опазване на водите.
  Приоритет: Опазване и подобряване състоянието на повърхностните води като стратегически национален ресурс чрез намаляване замърсяването на водите с отпадъчни води от битови и промишлени източници.
- ***Политика:*** Устойчиво управление на отпадъците – интегрирана система за управление на отпадъците и опазване на почвите.
  Приоритет: Въвеждане и развитие на общинските системи за управление на биоотпадъците.
  Приоритет: Недопускане работа на обекти без издадени разрешителни/регистрации по ЗУО.
- ***Политика:*** Съхраняване, укрепване и възстановяване на екосистеми, местообитания, видове и генетичните им ресурси.
  Приоритет: Доизграждане, поддържане и управление на Националната

екологична мрежа от защитени територии и защитени зони чрез участие в подготовка на заповеди за обявяване и определяне на ограничителни режими за различните дейности в тях, както и разработване на планове за управление на защитени територии.

- ***Политика:*** Оценка и управление на въздействието върху околната среда.
  Приоритет: Осигуряване на ефективен контрол върху предотвратяване и отстраняване на екологични щети.
  Приоритет: Осигуряване на ефективен контрол на риска от големи аварии, съгласно глава 7, раздел I на ЗООС.
  Приоритет: Осигуряване на контрол по отношение на производството, пускането на пазара и употребата на опасни химични вещества и смеси.
- ***Политика:*** Усъвършенстване на контрола и повишаване на общественото съзнание и култура по въпросите на околната среда.
  Приоритет: Стриктно изпълнение на плана и публикуване на актуална информация за извършените проверки.
  Приоритет: Провеждане на Национални компании „Чиста околна среда“, „Зелена България“ и „Да изчистим България за един ден“.

В тази връзка планираните проверки са насочени главно към нарастващата необходимост от опазването и подобряването на качеството на околната среда, като целите и действията са насочени към опазването, възстановяването и възпроизводството на естествената околна среда, поддържането на разнообразието на живата природа, разумното използване на природните богатства и ресурсите на региона.

Планирането на годишните проверки е съобразено с въведените изисквания за периодичност в нормативната база – ЗООС, ЗУО, ЗЧАВ и подзаконовите нормативни актове към него, ЗВ, Заповед на Министъра на околната среда и водите за задължителен емисионен контрол на отпадъчни води.

На територията на РИОСВ–Варна, функционират 29 (от общо **39 обекта с КР)** инсталации с издадени Комплексни разрешителни, попадащи в обхвата на глава 7, раздел II на ЗООС и **17** предприятия/съоръжения класифицирани с нисък и висок рисков потенциал. Това определя и спецификата при извършване на планирани контролни или извънредни проверки.

<u>През 2019 г. влязоха в сила следните законодателни промени:</u>

- Закон за опазване на околната среда (Обн. ДВ. бр.91 от 25 Септември 2002г., изм. и доп. ДВ. бр.1 от 3 Януари 2019г., изм. ДВ. бр.17 от 26 Февруари 2019г., изм. ДВ. бр.24 от 22 Март 2019г., изм. ДВ. бр.36 от 3 Май 2019г., изм. ДВ. бр.79 от 8 Октомври 2019г., изм. ДВ. бр.81 от 15 Октомври 2019г., изм. ДВ. бр.101 от 27 Декември 2019г.)
- Закон за управление на отпадъците (Обн. ДВ. бр.53 от 13 Юли 2012г., изм. и доп. ДВ. бр.1 от 3 Януари 2019г., изм. и доп. ДВ. бр.25 от 26 Март 2019г., изм. и доп. ДВ. бр.56 от 16 Юли 2019г., доп. ДВ. бр.81 от 15 Октомври 2019г.)
- Закон за чистотата на атмосферния въздух (Обн. ДВ. бр.45 от 28 Май 1996г., изм. и доп. ДВ. бр.1 от 3 Януари 2019г., изм. и доп. ДВ. бр.81 от 15 Октомври 2019г.)
- Закон за водите (Обн. ДВ. бр.67 от 27 Юли 1999г., изм. ДВ. бр.17 от 26 Февруари 2019г., изм. и доп. ДВ. бр.25 от 26 Март 2019г., изм. и доп. ДВ. бр.61 от 2 Август 2019г.)
- Закон за защита от вредното въздействие на химичните вещества и смеси (Обн. ДВ. бр.10 от 4 Февруари 2000г., изм. и доп. ДВ. бр.17 от 26 Февруари 2019г.)
- Закон за защитените територии (Обн. ДВ. бр.133 от 11 Ноември 1998г., доп. ДВ. бр.1 от 3 Януари 2019г.)

- Наредба за условията и реда за извършване на оценка на въздействието върху околната среда (Обн. ДВ. бр.25 от 18 Март 2003г., изм. и доп. ДВ. бр.31 от 12 Април 2019г., изм. и доп. ДВ. бр.67 от 23 Август 2019г.)
- Наредба за условията и реда за извършване на екологична оценка на планове и програми (Обн. ДВ. бр.57 от 2 Юли 2004г, изм. и доп. ДВ. бр.31 от 12 Април 2019г., изм. и доп. ДВ. бр.67 от 23 Август 2019г.)
- Наредба за предотвратяване на големи аварии с опасни вещества и ограничаване на последствията от тях (Обн. ДВ. бр.5 от 19 Януари 2016г., изм. и доп. ДВ. б Закон за чистотата на атмосферния въздух (обн. ДВ, бр. 45/1996г., изм. и доп. ДВ, бр.1/2019г., изм. и доп. ДВ, бр.81/2019г.).
- Наредба за ограничаване на емисиите на определени замърсители, изпускани в атмосферата от средни горивни инсталации (обн. ДВ, бр.63/2018г., изм. ДВ, бр. 47/2019г.);
- Наредба №16 за ограничаване емисиите на летливи органични съединения при съхранение, товарене или разтоварване и превоз на бензини (обн. ДВ, бр.75/1999г., изм. ДВ, бр.7/2019г., изм. и доп. ДВ, бр.57/2019г.);
- Наредба №12 за норми за серен диоксид, азотен диоксид, фини прахови частици, олово, бензен, въглероден оксид и озон в атмосферния въздух (обн. ДВ, бр.58/2010г., изм. и доп. ДВ, бр.79/2019г.);
- Наредба № 6 за изискванията и контрола върху дървесината, която се използва за битово отопление (обн. ДВ, бр.81/ 2019г.);
- Наредба №6 за показателите за шум в околната среда, отчитащи степента на дискомфорт през различните части на денонощието, граничните стойности на показателите за шум в околната среда, методите за оценка на стойностите на показателите за шум и на вредните ефекти от шума върху здравето на населението (обн. ДВ, бр.58/2006г., изм. и доп. ДВ, бр.26/2019г.).

Направените промени в екологичното законодателство са свързани с облекчаване някои регулаторни режими, въвеждане на механизми, гарантиращи устойчиво управление на дейностите, оказващи влияние върху околната среда.

2. Околна среда, дейности и инсталации

2.1.Състояние на околната среда - екологични проблеми в района

РИОСВ-Варна, осъществява дейността си в един сравнително динамично развиващ се регион, с една добре изградена инфраструктура. Динамиката в развитие на икономическите процеси поражда необходимостта от засилен контрол от страна на инспекцията. Поради факта, че в региона има засилени интереси за строителство и развитие на промишлеността, породени от близостта на морето, е увеличена опасността от увреждане компонентите на околната среда.

Основните антропогенни фактори, които оказват влияние върху качествата на околната среда са: промишленост, транспорт, бит, нерегламентирани сметища, нерегламентирано третиране на отпадъци /запалване/, състояние на пътна и канализационна инфраструктура в населените места, шум, разораване на пасища, нерегламентирано бране на защитени лечебни растения и лов на защитени видове птици и животни. Тези фактори влияят върху състоянието на компонентите на околната среда - атмосферен въздух, водите, почвите и биоразнообразието.

Намален е инвестиционният интерес в границите на повечето защитените зони, но в някои от тях като ЗЗ BG0002082 „Батова“, ЗЗ BG0002061 „Балчик“, ЗЗ BG0002097 „Белите скали“, ЗЗ BG0002051 „Калиакра“, ЗЗ BG0000573 „Комплекс Калиакра“, всяко следващо инвестиционно предложение, план, програма или проект, носи риск от значително увеличаване на кумулативно въздействие върху предмета и целите на опазване на зоните. През последните години е увеличен инвестиционният интерес свързан с изграждане на пристанища в границите на ЗЗ BG0000191 „Варненско-Белославско езеро“.

По отношение на компонент „Въздух”, общата оценка на основните екологични проблеми в отделните РОУКАВ показва, че все още не могат да бъдат достигнати нормативно допустимия брой превишения по показател фини прахови частици за региона на община Варна.

Основни фактори за превишенията по показател фини прахови частици са транспортния трафик в централната градска част на гр. Варна и широката употреба на твърди горива за отопление в битовия сектор. Използваните горива за отопление в бита, съдържащи сяра, като въглища, нафта и мазут, замърсяват въздуха в приземния слой предимно със сажди, серен диоксид и азотни оксиди. Очаква се минималната промяна да продължи и през отоплителен сезон 2019-2020 г., предвид навлизането на употребата на екологосъобразни горива като пелети в битовия сектор, което също ще е определящо за съдържанието на ФПЧ в приземния слой.

Интензивният автомобилен транспорт отделя голям процент от емисиите на въглероден оксид, въглероден диоксид, азотни оксиди и летливи органични съединения. Остарелият автомобилен парк допълнително завишава емисионните натоварвания.

На територията на община Варна все още не са достигнати нормите за $ФПЧ_{10}$, вследствие на което се предвижда засилен контрол по изпълнението на мерките, залегнали в Плана за действие към общинската програма.

По отношение на компонент „Води”, продължава закъсняването с изграждането на пречиствателни станции и канализационни системи за населени места с над 10 000 еквивалентни жители. Този проблем съществува от няколко години, като разрешаването му зависи от дейностите на общините по проекти финансирани от Оперативна програма „Околна среда“.

По отношение „Управление на отпадъци”, има изоставане в сроковете за рекултивация на общинските депа в региона. В тази връзка ще се осъществява засилен контрол на общините за спазване сроковете за представяне на проектите за рекултивация и изпълнението на рекултивацията, в частност техническата рекултивация.

2.2 Контролирани дейности

РИОСВ–Варна, извършва контрол на дейностите по:

- опазване на повърхностните води;
- горивни инсталации, въздействащи върху качеството на атмосферния въздух;
- управление на отпадъци;
- законосъобразното съхранение на опасни химични вещества и смеси;
- съхранението и възстановяването на биологичното разнообразие;
- реализацията на инвестиционни предложения;
- предотвратяването и отстраняване на екологични щети;
- комплексно предотвратяване и контрол на замърсяването;
- предотвратяването на големи аварии с опасни вещества.

На контролираната от РИОСВ-Варна, територия като големи емисионни източници на вредни вещества, изпускани в атмосферния въздух, са **6** дружества: „ТЕЦ Варна“ ЕАД, с. Езерово, „Веолия Енерджи Варна” ЕАД, гр. Варна, “Агрополихим” АД, гр. Девня, “Старт” АД, гр. Добрич, “Солвей Соди” АД, гр.Девня и “Девня Цимент” АД, гр. Девня. От тях „ТЕЦ Варна“ ЕАД, с. Езерово и “Солвей Соди” АД – ТЕЦ Девен, гр. Девня са класифицирани като големи горивни инсталации.

По разработената в региона една общинска програма за подобряване качеството на въздуха, целяща привеждането на замърсителите с наднормени стойности в нормите за имисии за населените места – Варна, през 2020 г. и в изпълнение на заложените мерки се предвижда да се продължи и увеличи честотата на ръчното миене на основните пътни артерии в населените места.

Цялостната оценка на регионално ниво за опазване водите от замърсяване и състоянието на водните обекти се извършва от Басейновите дирекции за управление на водите в Черноморски район с център Варна и Дунавски район с център Плевен.

По компонент води важна цел и е привеждане в съответствие със Закона за водите обекти, формиращи отпадъчни води, заустувани в повърхностни водни тела.

По опазване на почвите се осъществява контрол върху дейността на фирми, общини и частни лица по изпълнение на проекти за рекултивация на земи, за замърсяване на почвите с различни видове отпадъци и складове и ББ-кубове за съхраняване на негодни и излезли от употреба препарати за растителна защита. Контролират се и големите промишлени оператори и инсталации по отношение на опазване на земите чрез осъществяване на мониторингова дейност в изпълнение на условията, поставени в комплексни разрешителни.

По отношение управлението на отпадъците, осъществявания контрол се свежда до изпълнение на задълженията и ангажиментите на лицата, извършващи дейности с отпадъци, както и тези, отговорни за организиране на системите на общинско и регионално ниво, както следва:

- Изпълнение на общински програми по управление на отпадъците;
- Спазване на изискванията за третиране на отпадъци и на условията по издадените разрешения и регистрационни документи;
- Начисляване и контрол на заплащането на продуктови такси, от лицата пускащи на пазара продукти, след употребата на които се образуват масово разпространени отпадъци (МРО);
- Контрол по трансграничен превоз на отпадъци.

С прилагането на регулациите на ЗУО, насочени към лицата, извършващи дейности с отпадъци, е преустановена до голяма степен практиката за нерегламетирано третиране на отпадъците. Включването им в съответния регулаторен режим допринася за ефективността и правилното функциониране на цялостната система за управление на отпадъците в регионален мащаб.

За съхранението и възстановяването на биологичното разнообразие, с цел опазване на типове природни местообитания и местообитания на застрашени, редки и ендемични растителни и животински видове в рамките на Национална екологична мрежа, се извършва контрол по спазване на режимите на защитените територии и защитени зони (за които има издадени заповеди за обявяване), както и условията поставяни в решения по оценка за съвместимостта с предмета и целите на опазване на защитените зони и решения по съвместени процедури, издадени по реда на глава шеста от ЗООС.

С цел опазване на лечебните растения се извършват проверки на билкозаготвителни пунктове, пазари и магазини за цветя, ДЛС, ДГС и общини по отношение на издаваните позволителни за събиране на билки.

За предотвратяване на нерегламентирано освобождаване на ГМО в околната среда и работа с ГМО в неконтролирани условия, се планират проверки на опитни полета и лабораторни комплекси.

През 2020 г. ще продължи провеждането на контролната дейност на предприятията /съоръженията попадащи в обхвата на глава седма, раздел I от Закона за опазване на околната среда, свързана със спазването на управленските, организационните и техническите мерките по предотвратяването на големи аварии, заложени в ДБ и ДППГА операторите на тези предприятия/съоръжения.

2.3. Контролирани инсталации

РИОСВ – Варна контролира правилната експлоатация на различни по сложност и капацитет инсталации.

Инсталациите с издадени Комплексни разрешителни, осъществявани на територията на РИОСВ са **39** за следните дейности: производство на електроенергия от горивни

инсталации с обща номинална входяща топлинна мощност, равна или по-голяма от 50 MW; изработване на керамични продукти чрез изпичане; производство на неорганични химични вещества; депа, приемащи над 10 т за денонощие отпадъци, или с общ капацитет над 25 000 т; интензивно отглеждане на птици и свине; производство на биодизел.

На територията контролирана от РИОСВ-Варна, функционират **17** предприятия класифицирани с висок или нисък рисков потенциал по реда на глава седма, раздел I на ЗООС, от които **10** са с нисък, а **7** са с висок рисков потенциал. Същите представляват производства и складове за съхранение на: взривни вещества, горива (пропан-бутан, дизелово гориво, авиационно гориво, бензин), органични и неорганични вещества. През 2020 г. съгласно годишните планове за контролната дейност на комисиите по чл. 157а, ал. 2 от ЗООС, контрол ще бъде извършен на **14** предприятия.

На **41** обекта в експлоатация има издадено разрешително за заустване на отпадъчни води, а на **424** юридически лица са издадени **523** регистрации и/или разрешения за дейности с отпадъци.

2.3.1. Въздействие върху околната среда и дейност

Въздействието от дейността на различните инсталации се оценява чрез анализ на риска върху компонентите и факторите на околната среда и предприетите мерки и действия от операторите за намаляване на негативното влияние върху човешкото здраве и околната среда от работата на обектите.

Към настоящия момент СЕВЕЗО предприятията разположени на територията на РИОСВ-Варна са **17** на брой. През 2020 г. съгласно годишните планове за контролната дейност на комисиите по чл. 157а, ал. 2 от ЗООС за административни области Варна и Добрич, ще бъде извършен контрол на **14** предприятия. В плана за контролната дейност не са включени предприятията с нисък рисков потенциал – *Складова база за съхранение на взривни вещества за граждански цели,* с. Чернево, общ. Суворово, *Завод за производство на индустриални газове*, гр. Девня и „Солвей Соди“ АД, гр. Девня, тъй като при извършените проверки през 2019 г. е установено, че операторите са предприели необходимите организационни, управленски и технически мерки за предотвратяването на големи аварии.

На контролираната от РИОСВ-Варна, територия има **39** обекта с издадени комплексни разрешителни. През 2020 г. от тях ще бъдат извършени **14** проверки на **14** обекта. Останалите въз основа на системна оценка на риска за околната среда са с малък риск и се проверяват на три години. Това са инсталации които не са въведени в експлоатация, изградени и не функционират или с преустановена експлоатация.

2.3.2. Съответствие със законодателството

Изборът на обекти за проверка в плана за контролната дейност през 2020 г. е съобразен с изискванията на специалните закони и направената оценка на риска.

Като обекти с висок риск са оценени инсталациите с издадени комплексни разрешителни, някои от СЕВЕЗО обектите, обекти на които са налагани административни наказания, тези срещу дейността на които са получени жалби и сигнали и обекти, при които е установено замърсяване на атмосферния въздух, водите и почвите при емисионен контрол.

Със среден риск са оценени част от СЕВЕЗО обектите, тези на които са издадени разрешителни по ЗУО, без нарушения на условията от разрешителните, както и обекти и площадки при които е установено и вече отстранено несъответствие.

Оценка нисък риск е дадена на обекти, изпълняващи всички условия от издадените им разрешителни и такива с незначително влияние върху околната среда.

През настоящата година ще бъдат извършени **14** проверки на оператори с издадени комплексни разрешителни. Обектите са оценени като високорискови въпреки, че прилагат система за управление на околната среда. Въпреки, че работят със съответните пречиствателни съоръжения установените несъответствия могат да се обобщят, като неспазване на условията „Емисии в атмосферата” и „Емисии на отпадъчни води”.

2.3.3. Регистър на инсталации и дейности с издадени КР

Списък на инсталациите с издадени комплексни разрешителни (КР):

№ по ред	Наименование на фирмата (ЮЛ, ЕТ) седалище и адрес на управление	Дейност	Риск на обекта (висок, среден,нисък)	Честота на проверките (пъти годишно)
1	Агри.СС ЕООД, гр. Ген.Тошево, ул. В.Априлов 2	Отглеждане на птици носачки	нисък	0
2	Агрополихим АД, гр. Девня, Промишлена зона.	Производство на азотни торове, гр. Девня	висок	2
3	Агрополихим АД, гр. Девня, Промишлена зона	Депо за неопасни отпадъци - фосфогипс, м-ст Дренака, гр. Девня, депониране.	среден	1
4	Аякс-1 ЕООД, гр. Димитровград	Отглеждане на свине, с. Козлодуйци	среден	2
5	Белсуин ООД, с. Септемврийци, общ. Каварна	Отглеждане на свине, с. Септемврийци	нисък	0
6	Био горива Варна ООД, гр. Аксаково, площадка гр. Суворово	Инсталация за производство на биодизел, площадка гр. Суворово	нисък	0
7	Булгартрансгаз АД, гр.София, ул.Панчо Владигеров 66	КС Провадия	висок	2
8	Булгартрансгаз АД, гр.София, ул.Панчо Владигеров 66	КС Кардам	висок	3
9	Веолия енерджи Варна ЕАД,гр.Варна, гр.Варна, район Младост, ж.к."Възраждане", бул. "Януш Хуняди" № 5.	Производство на топлоенергия, гр. Варна	среден	2
10	Солвей соди АД, гр. Девня	Депо за неопасни отпадъци с. Чернево, община Суворово	нисък	0
11	Девня Цимент АД, гр. Девня, Промишлена зона	Производство на циментов клинкер, гр. Девня	висок	2
12	Депо за неопасни отпадъци на гр. Добрич при с. Богдан гр. Добрич, ул. „България" № 12.	Депо за неопасни отпадъци на гр. Добрич при с. Богдан	нисък	0
13	Депо за неопасни отпадъци в ПИ 000 207, с. Въглен	Депо за неопасни отпадъци	нисък	0
14	ДЗЗД Керамичен завод Разделна,с.Разделна, общ.Белослав	Производство на строителни керамични изделия, с. Разделна	нисък	0
15	Екарисаж – Варна ЕООД, гр. Варна, с.Тополи, обл.Варна	Обезвреждане на животински трупове и животински отпадъци, с. Тополи	нисък	0
16	Екоинвест Асетс АД гр.Варна ул.Акад.А.Сахаров 1	с. Езерово местност Чакмак баир ПИ 023005	среден	1
17	Ферма Ивон ЕООД, площадка с. Дъбовик	Свинекомплеекс за интензивно отглеждане на свине	среден	0
18	Керамик ГТ АД, гр. Генерал Тошево, ул. Опълченска № 37.	Производство на керамични продукти,гр.Генерал Тошево	нисък	0
19	Манекс сън АД, с. Слънчево, общ. Аксаково	Отглеждане на свине, с. Слънчево	среден	0
20	Метал АД, гр. Варна, Западна промишлена зона, ул. Перла	Производство на заключващи сестими, гр. Варна	среден	2
21	Полимери АД, гр. Девня, Промишлена зона.	Производство на органични и неорганични химични вещества	висок	0
22	Поддържане чистотата на морски води АД, гр. Варна	Инсталация за физико – химично третиране на отпадъци	среден	2
23	Регионално депо за неопасни отпадъци за общините Балчик,	Депо за неопасни отпадъци	среден	0

	Ген.Тошево, Добрич, Добричка, Каварна, Крушари, Н.Козлево, Тервел и Шабла, с.Стожер			
24	Регионално депо за неопасни отпадъци за общините Варна и Аксаково, гр. Аксаково, ул. „Георги Петлешев” № 58Б	Регионално депо за неопасни отпадъци за общините Варна и Аксаково, с. Въглен	нисък	0
25	Регионално депо за неопасни отпадъци за общините Варна, Аксаково и Белослав, с. Въглен	Регионално депо за неопасни отпадъци за общините Варна, Аксаково и Белослав, с. Въглен	среден	0
26	Свинекомплекс Брестак АД,с. Брестак, общ. Вълчи дол	Отглеждане на свине, с. Брестак	нисък	0
27	Слънчеви лъчи Провадия ЕАД, гр. София гр. София - 1113, община Столична, район Изгрев, ул. ”Фредерик Жолио Кюри” № 20, ет.10	Производство на биодизел и растителни масла, гр. Провадия, ул. ”Добрина” № 1	среден	0
28	Солвей-Соди АД, гр. Девня, Промишлена зона	Производство на калцинирана сода , гр. Девня	висок	2
29	Старт АД, гр. Добрич, ул. Свещеник Павел Атанасов № 20.	Производство на оловно-киселинни акумулаторни батерии, гр. Добрич	среден	0
30	Сънфлауърс Голд ООД, гр. Девня, Промишлена зона	Трансестерификация на разстителни масла и превръщането им в биодизел, пиролиза, на отпадъчни органични суровини от растителен,животински и др. произход, съдържащи въглеовдороди и производство на синтетично дизелово гориво	нисък	0
31	ТЕЦ Варна ЕАД, с. Езерово, общ.Белослав	Депо за неопасни отпадъци – Сгуроотвал Беглик Чаир, с. Езерово	нисък	0
32	ТЕЦ Варна ЕАД, с. Езерово	Производство на електроенергия, с. Езерово	среден	2
33	Скрап Металс С.М. ЕООД, гр. Девня	Инсталация за физико – химично третиране на отпадъци	среден	1
34	Трейд ООД, гр. Добрич, гр. Добрич, ул.”Славянска”17, вх А, ет.4, ап.7	Производство на биодизел, с.Житен	нисък	0
35	Яйца и птици - Зора АД, с. Дончево, обл.Добрич	Площадка 1 за интензивно отглеждане на птици, с.Дончево	нисък	0
36	Яйца и птици - Зора АД, с. Дончево, общ. Добричка	Площадка 2, за интензивно отглеждане на птици, с.Дончево	нисък	0
37	МТГ Делфин АД гр. Варна, площадка в землище на гр. Белослав	Депо за неопасни производствени отпадъци	нисък	0
38	Недко Недков- Биогаз-Овчарово- ЕООД, с. Овчарово.	Инсталация за производство на биогаз, чрез индиректно използване на биомаса от растителни и животински субстанции с комбинирано производство на електрическа и топлинна енергия	нисък	0
39	Олива АД, гр. Кнежа	Инсталация за преработка, люцене, пресоване и екстракция на маслодайни култури	среден	2

В честотата на проверките е включен мониторинга на обектите, проверките по ЗОПОЕЩ и разрешителни за парникови газове.

2.3.4. Регистър на СЕВЕЗО обекти

В плана за контролната дейност за 2020 г. са заложени проверки на **14** СЕВЕЗО обекта. Планирането на проверките е извършено въз основа системна оценка на опасностите в предприятията (в съответствие с *Насоки и критерии за системна оценка на опасностите в предприятия/съоръжения с нисък и висок рисков потенциал, съгласно чл. 157а, ал. 11 от ЗООС и изготвяне на програми за планови проверки,* приложение към писмо изх. № 05-08-7595/07.12.2015 г. на МОСВ.) и е веднъж годишно за предприятия с висок рисков потенциал и най-малко веднъж на три години за предприятия с нисък рисков потенциал.

№	Наименование на оператора (ЮЛ, ЕТ) седалище и адрес на управление	Наименование на обекта, населено място	Изх. № на писмото за потвърждаване на ДППГА (за ПНРП)/ Номер на решението за одобряване на ДБ (за ПВРП)/	Класификация на предприятието/ съоръжението		Оценк ана опасно стите (Н/С/В)	Честота на проверк ите
				Висок рисков потенц иал	Нисъ к риско в потен циал		
1.	**2.**	**3.**	**4.**	**5.**	**6.**	**7.**	**1.**
1.	Газтрейд АД, гр. София, район Връбница, Обеля 2, бул. Ломско шосе № 207	Пристанище за обществен транспорт от регионално значение за горива – Варна, гр. Белослав	Решение № 107-А1/2018 г.	да		В	1.
2.	Солвей соди АД, гр. Девня, Промишлена зона	Солвей соди АД, гр. Девня	Писмо изх. № 28-00-343/5 /02.02.2018 г.		да	С	2.
3.	Агро плант инвест ЕООД, гр. София, р-н Триадица, бул. България № 51а, ет. 4, ап. 6	Агро плант инвест ЕООД, гр. Девня	Писмо изх. № 26-00-6461/8/ 02.02.2018 г.		да	С	3.
4.	Агрополихим АД, гр. Девня, Промишлена зона	Агрополихим АД, гр. Девня	Решение № 38-А3/2017 г.	да		В	4.
5.	Сол България ЕАД, гр. София, ул. Владайска река № 12	Завод за производство на индустриални газове, гр. Девня	Писмо изх. № 26-00-6225/8/ 14.09.2016 г.		да	С	5.
6.	Лукойл България ЕООД, гр. София, бул. Тодор Александров № 42	Пласментно снабдителска база – Аспарухово, с. Аспарухово, общ. Дългопол	Решение № 104-А2/2017 г.	да		С	6.
7.	Варна сторидж ЕООД, гр. София, бул. Черни връх № 43, ет. 5	Петролна база – Варна, гр. Варна	Решение № 41-А1/2017 г.	да		В	7.
8.	Топливо АД, гр. София, ул. Солунска № 2	Складово стопанство за пропан-бутан, гр. Добрич	Решение № 164-А1/2017 г.	да		В	8.
9.	Клас олио АД, с. Карапелит, общ. Добричка	Клас олио АД, с. Карапелит, общ. Добричка	Решение № 211-А0/2017 г.	да		С	9.
10.	Агрохимикали ООД, гр. Добрич, ул. Батак № 1	Агрохимикали ООД, гр. Добрич	Писмо изх. № 26-00-3394/А1/ 13.06.2018 г.		да	С	10.
11.	Тедива ООД, гр. Добрич, ул. Калиакра № 68	Тедива ООД, гр. Добрич	Писмо изх. № 26-00-3389/10/ 06.04.2017 г.		да	С	11.
12.	Никас ООД, гр. София, бул. Г. М. Димитров	Складова база за съхранение на	Писмо изх. № 26-00-355/5		да	С	12.

	№ 54, Бизнес център „Атил“	взривни вещества за граждански цели, с. Чернево, общ. Суворово	/02.02.2018 г.				
13.	Котура ЕООД, гр. Благоевград, ул. Солунските атентатори № 3	Терминал за втечнени въглеводородни газове, гр. Суворово	Решение № 207-А0/2017 г.	да		С	13.
14.	Слънчеви лъчи Провадия ЕАД, гр. София, ул. Стефан Караджа № 2	Слънчеви лъчи Провадия ЕАД, гр. Провадия	Писмо изх. № 26-00-9482/А1/ 28.02.2019 г.		да	Н	14.
15.	Фрапорт Туин Стар Еърпорт Мениджмънт АД, гр. Варна, Летищен комплекс	Летище Варна, гр. Варна	Писмо изх. № 26-00-3219/3/ 10.08.2016 г.		да	С	15.
16.	Поддържане чистотата на морските води АД, гр. Варна, Южна промишлена зона, Терминал за базови масла	Терминал за базови масла, в т.ч. и азотни торове и брегова пречиствателна станция, гр. Варна	Писмо изх. № 26-00-9088/А3/ 05.04.2019 г.		да	Н	16.
17.	Ескана Инвест 96 АД, гр. Варна, ул. Арх. П. Момилов № 26	Завод за производство на взривни вещества, склад за съхранение на взривни вещества и склад за химични вещества, гр. Девня	Писмо изх. № 26-00-4118/3/ 15.09.2016 г.		да	С	17.

2.3.4.1 Списък на СЕВЕЗО обектите, при които е възможен ефектът на доминото съгласно чл. 116з, ал. 1 от ЗООС

Ефект на доминото поради тяхната непосредствена близост, е възможен при следните предприятия:

- „Агрополихим” АД, гр. Девня, с оператор „Агрополихим” АД, гр. Девня и Завод за производство на индустриални газове, гр. Девня, с оператор „Сол България” ЕАД, гр. София;
- Терминал за базови масла, в т.ч. и азотни торове и брегова пречиствателна станция, гр. Варна, с оператор „ПЧМВ“ АД и Петролна база – Варна, гр. Варна, с оператор „Варна Сторидж” ЕООД, гр. София.

2.3.4.2 Списък на СЕВЕЗО обектите, при които определени външни рискове или източници на опасност биха могли да увеличат риска или последствията от голяма авария в тези предприятия/съоръжения

Практически всеки външен риск или източник на опасност биха могли да увеличат риска или последствията от голяма авария във всяко едно от предприятията, класифицирани с висок или нисък рисков потенциал.

3. Изпълнение на плана за преходната година

3.1. Цели, които е трябвало да постигнем

Основните цели, заложени за изпълнение през 2019 г., бяха насочени към опазването, възстановяването и възпроизводството на естествената околна среда, поддържането на разнообразието на живата природа, разумното използване на природните богатства и ресурсите на региона.

Цели:

1. Достигане на нормите за качество на атмосферния въздух върху територията на РИОСВ-Варна.

2. Изпълнение на програми за достигане качеството на атмосферния въздух в районите „горещи точки”, спазването на нормите за допустими емисии на летливи органични съединения, издаване на разрешителни за тези дейности, разглеждане на планове за управление на разтворители. Актуализиране на задачите за изпълнение на Общинските програми за контрол и управление на КАВ.
3. Намаляване замърсяването с отпадъчни води, заустван в открити приемници.
4. Идентификация на обекти, емитиращи отпадъчни води. Налице са предприети действия и реализирани механизми за снижаване внасяния във водоприемниците товар от замърсители, основно от промишлени обекти с цел подобряване организацията и ефективността на пречиствателния процес на съоръженията.
5. Спазване сроковете за рекултивация на общинските депа за твърди битови отпадъци.
6. Ускоряване прилагането на законодателството и политиката в областта на управление на отпадъците на регионално ниво.
7. Управление на специфични потоци отпадъци в съответствие в изискванията на националното законодателство.
8. Ликвидиране на складовете за залежали и негодни за употреба препарати за растителна защита и предаването им за последващо третиране.
9. Опазване на биологичното разнообразие и равновесие в природните системи;
10. Постигане на защита от вредното въздействие на опасните химични вещества и смеси върху околната среда и човешкото здраве, чрез регламентирано управление на опасните химични вещества и смеси.
11. Оптимизиране на системите за разделно събиране на отпадъците и изпълнение на количествените цели за рециклиране и оползотворяване на масово разпространените отпадъци;
12. Постигане съответствие на работа на действащите инсталации с издадени комплексни разрешителни, с най-добрите налични техники за съответния сектор и др.;
13. Предотвратяване на големи аварии с опасни вещества;
14. Повишаване на информираността на гражданите, на общественото съзнание и формиране на нови модели на поведение на обществото, щадящи околната среда и съдействащи за устойчиво развитие;
15. Повишаване квалификацията и обучението на служителите.
16. Активен диалог с НПО, медии за повишаване екологичното съзнание на обществото чрез организиране на чествания, пресконференции, посещения и семинари с учебна цел; отбелязване на световни екологични дни и др., както и предоставяне на актуална информация чрез интернет страницата на инспекцията.

3.2. Входна, изходна информация и резултати

През 2019 г. в регистъра на РИОСВ–Варна, са включени **2956** обекта за контрол в съответствие с нормативните изисквания по опазване на околната среда.

Общият брой планирани проверки за 2019 г. е **1648**, от които **1603** проверки на **745** обекта и **45** обекта на комплексна проверка, от които:

- Обекти с издадени комплексни разрешителни по чл. 117 от ЗООС – **22** бр. Всички проверки са извършени.
- Обекти планирани за комплексна проверка – **45** бр. Всички проверки са извършени.
- СЕВЕЗО обекти – **14** бр. Всички проверки са извършени.
- Обекти за контрол на условията в издадени решения по ОВОС и ЕО – **58** бр. Всички проверки са извършени.

- Защитени зони от екологичната мрежа Натура 2000 – Планираните **49** бр. Всички проверки са извършени.
- Защитени територии - Планираните **698** контролни проверки са извършени.
- Обекти за контрол по Закона за лечебните растения – Всички планирани **52** бр. проверки са извършени.
- Обекти за контрол по Закона за биологичното разнообразие –Всички планирани **100** бр. проверки са извършени.
- Обекти за контрол на опитни полета и помещения за работа с генно модифицирани организми – Планираните **5** бр. проверки са извършени.

3.3. Оценка

През 2019 г. са извършени общо **1648** планови проверки, от които **1603** планови проверки на **745** обекта и **45** комплексни проверки, т.е. годишният план е изпълнен на **100** %.

През годината са извършени **1349** извънпланови проверки.

Броят на извънплановите проверки спрямо общия брой проверки за годината е **45,01** %. От извънредните проверки (**1349**) - **342** (**25,35 %**) са проверки по жалби, сигнали и такива на „зелен телефон" от граждани и други органи. Останалите са на нови обекти, по заповеди на министъра на околната среда и водите; областни управители; съдебни органи и др.; последващ контрол по издадени предписания; по подадени заявления за издаване на разрешително по ЗУО; за пломбиране на съоръжения; за налагане или отмяна на санкции; по постъпили уведомления за инвестиционни предложения и при създадени аварийни ситуации. За сравнение през 2018 г. проверките по сигнали и жалби на граждани са **37 %** от общия брой извънредни проверки.

Всички постъпили **462** сигнали и жалби в инспекцията са своевременно отработени, като по тях са извършени **342** проверки. Препратени по компетентност са **165** сигнала и жалби (**45** след извършена проверка на място). От извършените проверки е установено, че в **153** от случаите подадените сигнали са неоснователни, което съставлява **33,12** %. Това са извънредни проверки, което ангажира време, човешки и финансови ресурси.

През 2019 г. са извършени **45** комплексни проверки по компоненти и фактори на околната среда.

През изминалата година са извършени общо **2997** проверки, за които са изразходвани **38 134** лв. (за командировки и транспорт), което представлява около **22,07** % от издръжката на инспекцията за 2019 г. С цел оптимизиране разходите за извършване на проверки се прилага комплексен подход и гъвкаво планиране. Приоритет имат обекти, чиито риск по отношение въздействието им върху околната среда и човешкото здраве е оценен като висок.

С цел намаляване на броя на извънредните проверки (замърсявания на водни обекти и състояние на общинска пътна мрежа) и във връзка с направения анализ на съотношението планирани/извънредни проверки, както и анализа на финансовата обезпеченост на контролната дейност, ще се прилага комплексен подход при планиране и извършване на проверките.

През изминалата година, с цел повишаване на обществеността съзнание и екологична култура, са проведени 6 кампании от екологичния календар, интернет страницата е посетена от 29 050 уникални потребителя, предоставени са 62 достъпа до обществена информация, организирани са 15 открити урока.

Проведени са общо 8 срещи за обществени обсъждания на 4 броя доклади за оценка въздействието върху околната среда.

Актуална информация за контролната дейност на инспекцията се предоставя на медиите, чрез предоставяне на ежемесечни прессъобщения (52), отговори на журналистически въпроси (23) и интервюта на живо (20).

4. Планирано изпълнение за годината

В актуализирания регистър на РИОСВ-Варна, са включени **3048** обекта. За контрол през 2020 г. са планирани общо **1379** броя проверки, от които **1334** броя проверки на **576** обекта и на **45** обекта ще бъдат извършени комплексни проверки.

4.1. Приоритети

Приоритетите за планираната контролна дейност на инспекцията през 2020 г. са изведени на основание извършения анализ на риска на всички контролирани обекти за въздействието им върху околната среда, като са отчетени законовите изисквания (в т.ч. и новите промени в нормативната уредба) и указанията на МОСВ за 2020 г. Приоритетите за контрол са:

- **По отношение на компонент „Въздух”** :

1. *Основен приоритет и през настоящата година е достигане на нормите за качество на атмосферния въздух на територията на РИОСВ - Варна.*

2. Прекратяване употребата на вещества, които нарушават озоновия слой и намаляване емисиите на флуорирани парникови газове.

3. Автосервизи; дърводелски/мебелни цехове; оранжерии и др. по преценка на РИОСВ, съгласно системната оценка на риска на контролираните обекти - в отоплителния период (от м. януари до м. март и от м. октомври до м. декември).

4. Общините за изпълнение на заложените мерки в Плановете за действие към общинските програми по чл. 27 от ЗЧАВ.

5. Регламент (ЕО) № 1005/2009 – целеви групи: оператори на хладилно, климатично и/или термопомпено оборудване, заредено с R-22 и/или R-12, които са преустановили представянето на годишни отчети към РИОСВ през предходните години (от 2016 г. до 2018 г.) с цел установяване как са спазени изискванията на чл.22, §1 и 2 от Регламента.

6. Регламент (ЕС) № 517/2014 – целеви групи: вносители, дистрибутори и ползватели на флуорсъдържащи парникови газове (в изпълнение на функцията на РИОСВ на орган по надзор на пазара – чл.17, ал.7, т.2-4 от ЗЧАВ); оператори на хладилно оборудване, със зареден хладилен агент R-404A/ R-507A в количества от 10kg или повече.

7. *Наредба за ограничаване емисиите на летливи органични съединения при употребата на органични разтворители в определени бои, лакове и авторепаратурни продукти – целеви групи: производители и вносители и лица, които извършват търговия на едро на територията на РИОСВ-Варна. За останалите лица, които извършват търговия на дребно, оператори, извършващи нанасяне на покритие върху моторни превозни средства в рамките на извършвания ремонт, консервация или декориране на превозното средство извън инсталациите на производителя и др.,*

- **По отношение на фактор „Шум”**

Контролът и приоритетите по отношение на шума, в най-голяма степен са свързани с осигуряване на здравословни условия на живот на населението и опазване на околната среда от шум.

Приоритет в работата по фактор „шум“ ще бъдат новите обекти и такива, които са в близост до жилищни райони.

- **По отношение на компонент „Води”**

Цел в работата на направлението е чрез използването на всички законови механизми да се постигне устойчиво намаляване замърсяването на повърхностните водоприемници и по-конкретно в поречията на реките Камчия, Провадийска, Черноморски добруджански реки и Дунавски добруджански реки.

Приоритетите в контролната дейност по компонент „води“ са:

- *Обекти, формиращи отпадъчни води, в т.ч. на:*

➢ *канализационни системи на населени места, селищни и курортни образувания, с приоритет на канализационни системи, в които са включени производствени обекти, формиращи емисии на приоритетни и приоритетно опасни вещества или които зауствят във водни тела със състояние по-лошо от добро (съгласно Приложение № 2 от Националния каталог от мерки към ПУРБ, публикуван на адрес https://www.moew.government.bg/bg/vodi/planove-za-upravlenie/planove-za-upravlenie-na-rechnite-basejni-purb/planove-za-upravlenie-na-rechnite-basejni-2016-2021-g/);*

➢ производствени обекти, които формират емисии на приоритетни и приоритетно опасни вещества;

➢ производствени обекти, с промишлени дейности, включени в Приложение № 4 от *Наредба № 2* от 8.06.2011 г., формиращи биоразградими промишлени отпадъчни води, с приоритет на обектите, формиращи товар в отпадъчните си води над 4000 е.ж., съгласно чл. 16, ал. 8 от *Наредба № 6 за емисионни норми за допустимото съдържание на вредни и опасни вещества в отпадъчните води*, *зауствани във водни обекти;*

➢ други обекти, определени на база на системната оценка на риска на контролираните обекти.

- *Обекти потенциални замърсители на водите на Черно море и приоритетно в зоните за къпане - в активния туристически сезон за Черноморието;*
- *Разрешителни за заустване по отношение на чл. 26 от Наредба № 2 за издаване на разрешителни за заустване на отпадъчни води във водни обекти и определяне на индивидуалните емисионни ограничения на точкови източници на замърсяване и на чл. 19 от Наредба № 6 за емисионни норми за допустимото съдържание на вредни и опасни вещества в отпадъчните води, зауствани във водни обекти, на обектите, зауствщи отпадъчни води в повърхностни водни обекти.*

- **По отношение на компонент „Почви”:**

Приоритет в работата на експерта ще е проверки на обекти, към които има повишена обществена чувствителност – с постъпили сигнали и жалби срещу дейността им. Контрол на находищата за подземни богатства по отношение опазване на хумусния пласт и почвите от замърсяване.

- **По отношение на „Управление на отпадъци”** :

Приоритетът на експертите от направлението ще бъде насочено за:

1. Изпълнение сроковете за рекултивация на общинските депа за твърди битови отпадъци.

2. Проверките на изпълнението на условията, поставени в издадените от инспекцията разрешителни и регистрационни документи за третиране на отпадъци по действащия ЗУО с цел екологосъобразно оползотворяване и обезвреждане на генерираните в региона отпадъци, намаляване замърсяванията с тях на околната среда и въвеждането на най-добри налични техники при реализаяцията на инвестиционните намерения.

3. Проследяване на движението на отпадъците от тяхното образуване до окончателното им оползотворяване или обезвреждане.

4. Контрол на движението на отпадъци, които са обект на трансграничен превоз в съответствие с Регламент (ЕО) № 1013/ 2006 на Европейския парламент и на Съвета от 14 юни 2006 г.

5. Обекти, в които се извършват дейности с текстилни отпадъци (сортиране и съхраняване на текстилни отпадъци);

6. Вносители на отпадъци (употребявани дрехи, които се подлагат на сортиране);

7. Лица, при чиято дейност се образуват отработени масла - в периода от м. януари до м. април и от м. октомври до м. декември.;

8. Общините за съответствието на структурата на Общинските програми с НПУО 2014-2020 (чл. 52, ал. 4 от ЗУО), вкл. и за планирани мерки за предотвратяване образуването на отпадъци.

- **По отношение на биологичното разнообразие:**

Приоритетът на контролната дейност по компонент „Биологично разнообразие“ насочен към съхраняване и опазване на биологичното разнообразие, защитените територии и защитените зони, чрез осъществяване на контрол по:

- *Закона за биологичното разнообразие на:*
  - *зоомагазини, пазари, ботанически градини и зоопаркове, с цел недопускане на търговия със защитени видове;*
  - *защитени зони по Натура 2000, за спазване на режимите в защитените зони, поставени условия в решения по оценка на съвместимост, както и на условия в решения издадени за съвместени процедури по ОС с ОВОС за ИП/ППП.*
- *Закона за лечебните растения на всички билкозаготвителни пунктове и складове за билки, общини, ДЛС и ДГС;*
- *Закона за защитените територии на всички защитени територии с приоритет на защитените територии изключителна държавна собственост и на тези за които има риск да се окаже отрицателно въздействие;*
- *Закона за генетично модифицираните организми на опитни полета и лабораторен комплекс за работа с ГМО в контролирани условия и освобождаването им в околната среда.*

През 2020 г. ще продължи работата по отразяване на защитени територии в Карта на възстановената собственост, Кадастралните карти и кадастралните регистри и подготовка на заповеди за актуализация на площта им съгласно Закона за защитените територии.

- **По отношение на „Опасни химични вещества”:**

Приоритети за контрол през 2020 година:

1. По Регламент (ЕО) № 1907/2006 (REACH):

- *Контрол на производители на етерични масла за извършена регистрация по чл. 6, § 1 от Регламент REACH;*
- *Контрол на производители, вносители и потребители по веригата за наличие на разширени информационни листове за безопасност, включващи сценариите на експозиция (за опасни вещества, произведени и внесени в количества над 10 т/г.).*
- *Контрол на изискванията за електронна търговия с химични вещества и смеси в рамките на Осмия хармонизиран европейски проект на Форума на ECHA (REF-8);*
- *Изготвяне на рискови профили за вещества/дружества, показали несъответствия с изискванията на Регламент REACH. Сътрудничество с Агенция „Митници“ в контекста на инструкцията за взаимодействие. Целева група: вносители на химикали;*
- *Контрол на ограниченията на вещества в изделия, вкл. нотификации от Комисията за защита на потребителите (КЗП). Списъкът на веществата с въведени ограничения, включени в Приложение XVII на REACH е публикуван на адрес: https://echa.europa.eu/bg/substances-restricted-under-reach;*

2. По Регламент (ЕО) № 1272/2008 (CLP) – контрол на производители на етерични масла (в количества под 1 т/г.) за извършена нотификация по чл. 40, § 1 от Регламент CLP;

3. По Регламент (ЕС) 2019/1021 относно устойчивите органични замърсители (УОЗ) – контрол на ограниченията/забраните за употреба на хексабромоциклододекан (HBCD);

4. По Наредбата за предотвратяване на големи аварии с опасни вещества и ограничаване на последствията от тях – контрол на оператори на предприятия, класифицирани с висок или нисък рисков потенциал.

- **По отношение на „КПКЗ“, „ЗОПОЕЩ” и Програмата за минали екологични щети**:

Приоритет през настоящата година е контрола на:

- *Условията в издадените комплексни разрешителни;*
- *Мерките заложени в собствените оценки на дружествата по ЗОПОЕЩ и актуализиране на финансовите им отчети в съответствие с принципа "замърсителят плаща".*

- **По отношение на „ОВОС и ЕО”** :

Приоритет на контролната дейност е насочена към изпълнение на условията в решенията по ОВОС/решенията за преценяване на необходимостта от извършване на ОВОС и мерките в становищата по ЕО или на условията и мерките в решенията за преценяване на необходимостта от извършване на ЕО през различните етапи на реализация на ИП/ПП.

4.2. Цели

Основните цели, заложени за изпълнение през 2020 г., следват целите за изпълнение през 2019 г. и продължават да са насочени към опазването, възстановяването и възпроизводството на естествената околна среда, поддържането на разнообразието на живата природа, разумното използване на природните богатства и ресурсите на региона.

1. *Контрол на заложените мерки в програмите за достигане качеството на атмосферния въздух в районите „горещи точки”, спазването на нормите за допустими емисии на летливи органични съединения, издаване на разрешителни за тези дейности, разглеждане на планове за управление на разтворители.*

В плана за контролната дейност са заложени **139** проверки на **126** обекта, участие на експерт в **45** комплексни проверки и **14** проверки на обекти с издадени разрешителни по КПКЗ.

През годината се планират **4** проверки с контролни измервания на емисиите на обекти/инсталации на **3** обекта, които подлежат на по-засилен контрол, тези със значителен принос на замърсители в атмосферния въздух и водещи до нарушаване на неговото качество.

С цел прилагането на законодателството за контрол на веществата, които нарушават озоновия слой, през 2020 г. ще се извършат **49** проверки в **38** обекта, експлоатиращи инсталации със съдържание на вещества в обхвата на *Регламент 517/2014* (**47** проверки, от които **6** на комплексна проверка) и *1005/2009 на Европейския парламент и на съвета* (**4** проверки), както и *транспонираните* в българското законодателство нормативни актове. В резултат се очаква увеличаване контрола над системи работещи с ФПГ и ВНОС и понижение на употребата на ВНОС.

В изпълнение на Националната програма за намаляване на нивата на емисиите на летливите органични съединения (ЛОС), явяващи се и прекурсори на приземния озон, в контролната дейност по съответните нормативни актове, регламентиращи тяхното ограничаване, е заложено:

За инсталации, употребяващи разтворители в производствената си дейност – обекти в обхвата на *Наредба № 7/2003 г. за норми за допустими емисии на летливи органични съединения, изпускани в околната среда, главно в атмосферния въздух в резултат на употребата на разтворители в определени инсталации*, и такива с количества разтворители приближаващи Праговите стойности за консумация на разтворител – планирани **11**

проверки в **11** обекта, като от тях **3** броя са на комплексна проверка Ще се извърши ревизия на количествата разтворители – входящи и изходящи потоци, което по същество е проверка на представените в Плановете за управление на разтворители, с оглед тяхната коректност и представителност при извършване на оценката на съответствие с регламентираните норми.

С оглед контрол и прилагане на *Наредбата за ограничаване емисиите на ЛОС при употребата на органични разтворители в определени бои, лакове и авторепаратурни продукти* и изпълнение на Прилагащата програма, за проверка са заложени **26** проверки в **26** обекта, като от тях **13** броя са на комплексна проверка.

За спазване изискванията на *Наредба № 16 за ограничаване емисиите на летливи органични съединения при съхранение, товарене или разтоварване и превоз на бензини* са предвидени **40** проверки на **40** бензиностанции.

За спазване изискванията на *Наредба за ограничаване на емисиите на определени замърсители, изпускани в атмосферата от средни горивни инсталации* са предвидени **45** проверки на **45** обекти, като от тях **25** броя са на комплексна проверка. Тук следва да се има предвид, че повечето от горивни инсталации (до 50 MW) работят с гориво природен газ, за разлика от предишни години, вследствие на което не създават значителен риск за атмосферния въздух.

През настоящата година са заложени **9** проверки в **9** обекта с издадени Разрешителни за емисии на парникови газове.

2. *Контрол на промишлените източници на шум, излъчван в околната среда за спазване граничните стойности на нивата на шума за различните територии и устройствени зони с цел намаляване въздействието върху населението*

Общият брой промишлени източници, подлежащи на контрол на територията на РИОСВ-Варна, е **220.** От тях през 2020 г. ще бъдат извършени **3** проверки за текущ контрол на промишлени източници на шум и участие на експерта в **24** комплексни проверки и **14** проверки на обекти с издадени разрешителни по КПКЗ. Съгласно графика за извършване на контролни измервания на нивата на шума на **3** обекта ще се извършат измервания по утвърдена от МОСВ *Методика за определяне на обща звукова мощност, излъчвана в околната среда от промишлено предприятие и определяне нивото на шума в мястото на въздействие*. Проверките ще се извършат съвместно от експерт на РИОСВ-Варна, и Регионална лаборатория-Варна към ИАОС.

3. *Предприемане на действия и реализиране на механизми за снижаване внасяния във водоприемниците товар от замърсители, основно от промишлени обекти с цел подобряване организацията и ефективността на пречиствателния процес на съоръженията, идентификация на обекти, емитиращи отпадъчни води; Контрол на канализационни системи на населени места, селищни и курортни образувания, с приоритет на канализационни системи, в които са включени производствени обекти, формиращи емисии на приоритетни и приоритетно опасни вещества или които зауствят във водни тела със състояние по-лошо от добро.*

За 2020 г. са планирани **117** проверки на **68** обекта - емитери на отпадъчни води, основно за обекти с висок и среден риск. На всички **43** обекта включени в Интегрираната система за управление на водите и съгласно Заповед № РД-788/20.12.2018 г. на Министъра на околната среда и водите ще бъде осъществен контрол с емисионно пробонабиране в съответствие с изискванията: по 2 пъти на обекти-емитери и ГПСОВ, зауствящи във повърхностни водни обекти и 1 път годишно на **14** обекта с канализационни системи. Контрол ще бъде осъществен и на **11** броя обекти, потенциални източници на замърсяване на Черно море.

Експертите от направлението ще извършат проверки на обекти заложени по годишен план, ще вземат участие в **14** проверки по спазване условията на издадените комплексни разрешителни на **14** обекта и участие в **45** комплексни проверки на обекти, съвместно с други направления.

4. *Участие в проект „Екологосъобразно обезвреждане на излезли от употреба пестициди и други препарати за растителна защита с изтекъл срок на годност“.*

След извършения анализ на риска на обектите за проверка, контрола ще бъде насочен към недопускане увреждане и замърсяване на земите и почвите в контролирания регион.

За 2020 г. са планирани **44** проверки за текущ контрол на **44** обекта и **22** проверки на обекти с издадени разрешителни по КПКЗ.

5. *Спазване сроковете за рекултивация на общинските депа за твърди битови отпадъци. Контрол на общините по отношение системите за разделно събиране на отпадъците и изпълнение на количествените цели за рециклиране и оползотворяване на масово разпространените отпадъци;*

Планирани са **176** проверки по текущия контрол, **45** участия на експерт в комплексни проверки и **22** проверки на обекти с издадени разрешителни по КПКЗ за спазване прилагането на изискванията на Закона за управление на отпадъците и подзаконовите нормативни актове в териториалния обхват на РИОСВ-Варна.

Относно задълженията на общините по чл.19 от ЗУО и мерките за предотвратяване на образуването на отпадъци са предвидени **42** проверки на място и по документи.

В плана са заложени **15** проверки (включително 3 проверки на обекти с издадени разрешителни по КПКЗ) за контрол по изпълнение на изискванията на *Наредба № 6 за условията и изискванията за изграждане и експлоатация на депа и на други съоръжения и инсталации за оползотворяване и обезвреждане на отпадъци* в т. ч. Плановете за привеждане на съществуващите депа за отпадъци в съответствие с Наредбата.

Заложени са **47** проверки на обекти с издадени разрешителни или регистрационни документи по действащия закон на различни площадки за третиране на отпадъци. Предвидени са проверки на площадки за отработени масла, НУБА, ИУМПС, ЕЕО, ОЧЦМ, ИУГ, като повечето от тях съвместяват една или повече дейности с различните видове отпадъци.

По Наредбата за опаковките са заложени **40** проверки на обекти, които не са проверявани предишната година и/или не са изпълнявали задълженията си за внасяне на продуктови такси.

6. *Недопускане нарушения в защитените зони чрез опазване на видовете и местообитанията, предмет на опазване в тях.*

За осъществяване на контрол по *Закона за защитените територии* с цел спазване режимите на защитените територии ще се извършат **618** проверки.

С цел спазване на режимите в защитените зони, поставени условия в решения по оценка на съвместимост, както и на условия в решения издадени за съвместени процедури по ОС с ОВОС за ИП/ППП са заложени **41** бр. проверки.

За недопускане на търговия със защитени видове са предвидени **39** проверки на зоомагазини, пазари, ботанически градини, зоопаркове и др., съгласно Закона за биологичното разнообразие.

По прилагане разпоредбите на *Закона за лечебните растения* са предвидени за контрол **32** проверки в билкозаготвителни пунктове и складове за билки, организирани на територията на инспекцията, в които се извършва не само изкупуване, но и първична обработка на лечебни растения. Ще бъдат проверени и **19** общини, ДГС и ДЛС.

7. *Общите и специфични цели по отношение на процедурите за ЕО/ОВОС се заключават в изпълнение на условията в решенията по ОВОС/решенията за преценяване на необходимостта от извършване на ОВОС и мерките в становищата по ЕО или на условията и мерките в решенията за преценяване на необходимостта от извършване на ЕО през различните етапи на реализация на ИП/ПП.*

Планирани са **34** проверки на **29** обекта с поставени условия в решения по ОВОС и решения за преценяване необходимостта от ОВОС, **4** проверки на **4** плана/програми с поставени условия/мерки в решения за преценяване необходимостта от ЕО и становища по ЕО, и ежемесечна проверка на издадените в периода 01.01.2017 г. – 20.12.2019 г. решения по ОВОС и решения за преценяване необходимостта от извършване на ОВОС с цел

установяване на тяхната валидност. За обектите, разположени в защитени зони по Натура 2000, проверките са съвместни с експерти от Натура 2000 и са **5** на брой.

8. *Постигане съответствие на работа на действащите инсталации с издадени комплексни разрешителни, с най-добрите налични техники за съответния сектор и др.*

Предвидени **14** проверки на **14** обекта с издадени разрешителни по КПКЗ. Същевременно ще се извършат и **4** проверки на **4** обекта, попадащи в обхвата на Приложение № 1 на *ЗОПОЕЩ*.

Във връзка с извършване на контрол по *Наредбата за условията и реда за определяне на отговорността на държавата и за отстраняване на нанесените щети върху околната среда, настъпили от минали действия или бездействия при приватизация* е предвидена **1** проверка на „Индустриална зона Варна запад“ ЕАД, общ. Аксаково.

9. *Постигане на защита от вредното въздействие на опасните химични вещества и смеси върху околната среда и човешкото здраве, чрез регламентирано управление на опасните химични вещества и смеси;*

По *Закона за защита от вредното въздействие на химичните вещества и смеси* за контрол са планирани **22** проверки на **22** обекта, както и участие на експерт в **34** комплексни проверки и в **14** проверки на обекти с издадени разрешителни по КПКЗ.

По Закона за опазване на околната среда – **14** проверки на **14** предприятия, класифицирани с висок или нисък рисков потенциал по реда на глава 7, раздел I от ЗООС.

10. *Опазване на човешкото здраве и околната среда при освобождаване на ГМО в околната среда и работа с ГМО в контролирани условия.*

За опазване на човешкото здраве и околната среда при освобождаване на ГМО в околната среда и работа с ГМО в контролирани условия са заложени **4** проверки на **4** обекта.

11. *Активен диалог с НПО, медии за повишаване екологичното съзнание на обществото чрез организиране на честванията, пресконференции, посещения и семинари с учебна цел; отбелязване на световни екологични дни и др., както и предоставяне на актуална информация чрез интернет страницата на инспекцията.*

4.3. Процедури за планови и извънпланови проверки

Постигането на целите се осъществява посредством планови и извънпланови проверки. Извършването на планираните проверки е чрез седмичен график, въз основа на утвърден годишен план. Седмичният график се съставя при координация с всички направления в инспекцията – прилага се комплексен подход при планиране извършването на проверки. За представяне цялостната картина за екологичното състояние на даден обект и съкращаване човешките и финансовите разходи се извършват комплексни проверки – т.е с участието на експерти от няколко направления. При седмичното планиране се залага и извършване на извънпланови проверки по жалби на физически или юридически лица, или вследствие на аварийни или бедствени ситуации.

4.4. Процедури за сътрудничество и координация с други контролни органи

РИОСВ-Варна, има създадена практика за координиране на проверки с други контролни органи.

Част от общите проверки с други контролни органи са планирани в годишния план (проверките по СЕВЕЗО). Спазването на мерките по предотвратяването на големи аварии, заложени в ДБ и ДППГА на обектите с висок и нисък рисков потенциал, се контролира от комисии включващи представители на различни държавни институции, поименно определени със заповед на министъра на околната среда и водите.

Вследствие на разпореждане на областен управител, областни дирекции на полицията и други ще се извършват проверки, свързани със специфични производства,

застрашаващи здравето на хората и околната среда. Координацията на контрола става от органа, инициирал проверката.

Проверки по сигнали, жалби, комисии и др. с представители на общини, областни администрации, РЗИ, ОД ПБЗН, ОДП, РУГ и др. се извършват на основание Заповеди, издадени от компетентен орган и се залагат в седмичния график. Когато не е възможно извършването на съвместна проверка, а при извършения контрол са констатирани нарушения, както на екологичното законодателство, така и на законодателство за което са компетентни други институции, РИОСВ изпраща на съответния компетентен орган информация за направените констатации и резултатите от извършената проверка за сведение с цел координиране на по-нататъшните действия.

4.5. Процедури за преглед/актуализация

В РИОСВ-Варна, е въведена система за оценка и управление на риска, която е непрекъснат процес по определяне, оценяване и наблюдение на различните видове рискове, които могат да повлияят върху постигането на стратегическите и оперативните цели на инспекцията.

Утвърдени са вътрешни правила, с които се въвеждат процедури и контролни дейности по изпълнението им.

Изготвен е регистър на идентифицираните рискове в административната структура, имащ отношение към конкретните цели за съответната година**.** С помощта на чек-лист се следи за реализирането на мерките за минимизиране на идентифицираните рискове в РИОСВ.

На практика изпълнението на утвърдения годишен план се контролира чрез докладите за проверки, седмичните оперативки, месечните отчети до МОСВ, както и отчетите предвидени в Правилника за устройството и дейността на РИОСВ.

Приложение: Таблична част

1. Регистри на обектите за контрол
2. Планирани обекти за контрол през 2020 г.
3. Програми за планирани проверки по компоненти и фактори на околната среда

3.1. Въздух
3.2. Води
3.3. Почви
3.4. Управление на отпадъците
3.5. Биологично разнообразие и Национална екологична мрежа (НЕМ)
3.6 ОВОС и ЕО
3.7. Контрол по предотвратяване на промишлено замърсяване
3.8. СЕВЕЗО и химикали
3.9. Ограничаване изменението на климата
3.10. Комплексни проверки